DE GORZETTE

VERENIGINGS- EN INFORMATIEBLAD
VAN DE BEWONERSVERENIGING
SCHIEDAM-ZUID

44E JAARGANG
3E KWARTAAL 2016

WWW.BVSZ.EU

BIJZONDER DEZE KEER:

KLAVERJASSEN IN DE LELIESTRAAT
MONUMENT VOOR DE WERF GUSTO?

De Gorzette

Hoe word ik lid van de BVSZ?

De bewonersvereniging Schiedam-Zuid (BVSZ) is een vereniging van en voor de bewoners. Veel bewoners spannen zich in om het woon- en leefklimaat in de wijk te verbeteren. U kunt ook hiervan gebruik maken en uw steentje bijdragen. Dit kan door lid te worden. Het lidmaatschap kost €7,00 per jaar.

U kunt u aanmelden door een briefje te schrijven, of een e-mail te sturen, maar heel plezierig en persoonlijk is het als u naar ons kantoor komt. **Dit kan op maandag en woensdag van 10.00 tot 12.00 uur en van 14.00 tot 16.00 uur en donderdag van 10.00 tot 12.00 uur.**
Op deze tijden is een medewerker aanwezig die uw gegevens noteert en u verder helpt met de afhandeling van de inschrijving.
Na het voldoen van de contributie krijgt u het boek 'Een wijk met pit'. Dit boek is gemaakt ter gelegenheid van het 25-jarig bestaan van de BVSZ. Voorts ontvangt u vier keer per jaar De Gorzette, ons informatieve wijkblad, het jaarverslag en uitnodigingen voor vergaderingen en informele wijkbijeenkomsten. Bovendien kunt u een beroep doen op onze actieve leden. Zij kunnen u helpen en van advies dienen. U kunt ook zelf een actieve rol spelen in de belangenbehartiging van de wijkbewoners.

BVSZ
Leliestraat 10
3114NK SCHIEDAM
e-mail: b.v.s.z.@kpnmail.nl

Bestuur BVSZ

Functie:	Naam:	Adres:	e-mail:	Telefoon:
voorzitter	Albert Bons	Volkerakstraat 18	albertbons@gmail.com	010-4731945
2e-voorzitter	Sjaak Bijloo	Geervlietsestraat 37b	sjaakbijloo@hetnet.nl	010-4268166
penningmeester	Dirk Allewelt	Leliestraat 10	info@BVSZ.eu	06-22901043
secretaris	Ger van de Bosch	Klaaswaalsestraat 11a	GER222@ONLINE.NL	06-20149855
bestuurslid	Hans Grob	Zuidlandsestraat 7	Jt.Grob@caiway.nl	010-4735931
bestuurslid	Sabine Dingler	Beierlandsestraat 39	sabinedingler@hotmail.com	06-13071182
redacteur	Tineke Mangnus	Leliestraat 10	redactieGorzette@hotmail.nl	
opbouwwerk	Albert Schenk	Leliestraat 10	a.schenk@buurtprojecten.nl	010-4730503
ereleden	Hennie Bogerd	(In herinnering)		
	Jan Joore	(In herinnering)		
	Nel Bogerd			
	Willem van Vessem			

Voorwoord

De nieuwe De Gorzette is weer vol interessante informatieve artikelen. Het is en blijft jammer dat u als lezer niet een stukje schrijft over iets wat u belangrijk vindt. Het mag geschreven ingeleverd worden. Als u iets vindt van wat er in een vorige de Gorzette staat reageer en geef uw mening.

Voor de Gorzette online:
Ga naar: http://bvsz.eu en klik op home en dan aan de rechterkant op Gorzette digitaal

- Uw schriftelijk reacties kunt u sturen naar: redactieGorzette@hotmail.nl
- Uw kopij of ingezonden brieven moeten voor de sluitingsdatum aanwezig zijn. (1 september 2016 voor De Gorzette 2016-3)
- Uw inzendingen worden alleen geplaatst, als naam en adres van de inzender bekend zijn.
- Hebt u nog suggesties? Heeft u iets interessants te melden? Laat het ons weten.

Redactie

Inhoud

2 Hoe word ik lid van de BVSZ?
2 Bestuur
3 Voorwoord
5 Fitting in
6 Besluitvorming vliegveld
10 Rattenplaag
10 Pleintje
11 Wilhelminahaven
12 Openstaande contributies
13 Klaverjas- en Jokeravond
15 Puzzelpagina
16 Lievelingsrecept van…
18 Huurdersbelangen
20 Prestatie afspraken
21 Eerste lustrum stichting VvZZ
23 Minervastraat?
27 Belangrijke telefoonnummers
28 Werkgroepen BVSZ
29 Contactadressen straatteams

RDR WONING &PROJECTSTOFFERING

Beierlandsestraat 55 3114 BC Schiedam
010-7612557 www.rdr-stoffering.nl
info@rdr-stoffering.nl

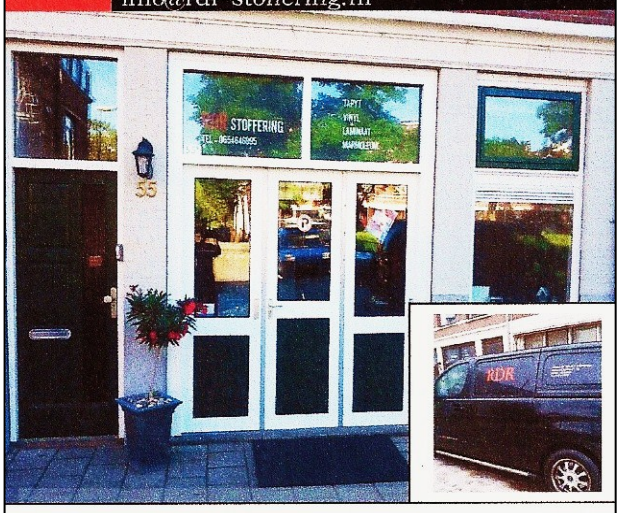

Voor het leveren en leggen van o.a.
-Marmoleum,tapijt,vinyl. laminaat. PVC(stroken).
-Egaliseren
-Op maat gemaakte gordijnen,vitrages,rolgordijnen en jaloezieën.
Bel voor een afspraak: 010-7612557 of 06-52065006

woo-ping

Chinees - Indisch - Thais Restaurant

和平酒樓
WOO PING

Julianalaan 122 B (bij Burg. Knappertlaan)
3116 JW Schiedam
Telefoon: 010 - 473 06 00 Fax: 010 - 273 11 33
woo-ping-schiedam.thuisbezorgd.nl

Iets nieuws proberen en onbeperkt eten!
Oriëntaalse tapas (van maandag t/m zaterdag)

Wij zijn dagelijks geopend van 12.00 - 22.00 uur, maar wij zijn voor die tijd ook telefonisch te bereiken voor reserveringen of bestellingen.

Wij bezorgen aan huis van 16.30 - 21.00 uur. Bestellingen boven de € 12,50 worden gratis bezorgd, onder de € 12,50 bezorgkosten € 1,75

GUNDLACH'S VISHANDEL
Voor Verse en Gebakken Vis
Groenelaan 73 · tel. 4735491

Autobedrijf
L.D. Beumer B.V.

Onderhoud, APK en reparatie
aan alle merken
Nissan-service sinds 1970

BOVAG

Nieuwe Haven 7 - Schiedam - 010-4262868 - www.ldbeumer.nl

Opening tentoonstelling *Fitting in*, Rob van de Ven Schrei(ers)huisje

Besluitvorming vliegveld gaat meer tijd kosten

Op 17 mei werd in het Schiedamse Stadskantoor een bijeenkomst gehouden over de plannen van Rotterdam The Hague Airport om tot 75% meer vluchten te laten uitvoeren in de komende jaren.
Ongeveer 60 mensen waren naar de Aleidazaal gekomen, waaronder ook 15 raadsleden en opvallend genoeg ook de wethouder van Lansingerland, Simon Fortuin. Ook de nieuwe directeur van RTHA, Ron Louwerse, was aanwezig.
Wethouder Patricia van Aaken gaf aan bezorgd te zijn over de uitbreidingsplannen. Nog teveel zaken zijn niet duidelijk, met name de gevolgen voor het leefmilieu in Schiedam. Zij wil samen met de andere betrokken gemeenten eerst dat meer onderzoek plaatsvindt. Zij benadrukte dat uitbreiding van het aantal vluchten een beslissing van de staatssecretaris zal zijn ,maar dat die als voorwaarde heeft gesteld dat er bestuurlijk draagvlak in de regio (Rotterdam, Lansingerland, Schiedam en provincie) voor moet zijn.

Winst te behalen

Namens het vliegveld legde Steven v.d. Kleij uit wat de plannen zijn. Meer vluchten zijn nodig omdat de vraag ernaar toeneemt. En de extra vluchten zullen naar “zakelijke” relevante bestemmingen zijn.
Men wil liefst 9 tot 11 nieuwe bestemmingen en in totaal ruim 38000 vluchten per jaar met grote vliegtuigen (tegen 21000 nu). De maatschappelijke kosten-batenanalyse laat volgens v.d. kleij zien dat er veel winst te behalen is ten koste van een geringe toename van de geluidshinder. De planning is wel wat bijgesteld: het hele besluitvormingsproces gaat niet zo snel. Men gaat nu uit van een nieuw luchthavenbesluit medio 2018.

Veel klachten

Rob Algra van de milieudienst DCMR ging in op de meldingen van geluidsoverlast door vliegtuigen in 2015 Er waren zo’n 750 klachten over lawaai in de vroege ochtend en ook 750 over lawaai in de late avond. Met name slaapverstoring en het onderbreken van gesprek zijn de gevolgen van lawaai. Hij ging ook in op maatregelen die genomen kunnen worden om het lawaai te verminderen. Die blijken slecht beperkt mogelijk.

“Zestienhoven nee”

Onder de titel “Wat hangt ons boven het hooft?” mocht ik daarna ingaan op de mogelijke gevolgen voor de omwonenden. Protesten tegen meer vliegtuigen op “zestienhoven” zijn er al vele jaren. Zo werd er in 1970, toen Spaland nog niet eens bedacht was, al fel geprotesteerd. De discussie heeft door de jaren heen in elk geval de redelijk beheersbaar gehouden. Maar er steeds meer huizen rond het vliegveld gebouwd. De afstand van de huizen aan de rand van onze wijk tot de startbaan is exact 3300 meter. Een unieke situatie.
Ik trok de aanname dat er in de randen van de nacht vooral via Lansingerland wordt geland in twijfel. Een steekproef liet zien dat in de avond vooral via Schiedam wordt geland. Binnenshuis komt het dan tot geluidspieken van 63 decibel. Bij meer vliegen zal met name in de randen van de nacht meer gevlogen worden: van acht vliegtuigen tussen 22 en 23 uur naar dertien! Met name in Kethel-Oost zullen woningen een te zware geluidsbelasting krijgen. En dat zullen er naar verwachting tientallen zijn. En wat te denken van de geluidsbelasting van de nieuwe huizen op sportpark Kethel?

Gezondheid niet in geld te vertalen

Naast geluid zal ook(ultra)fijnstof een probleem worden. Duidelijk is dat er meer ultrafijnstof zal neerdalen op onze wijken. De gezondheidsgevolgen daarvan zullen in de komende jaren steeds meer aandacht krijgen. Ik besloot mijn presentatie met de stelling dat een maatschappelijke kosten-batenanalyse die uitgaat van economische effecten nooit leidend mag zijn bij de besluitvorming: Woongenot, gezondheid en veiligheid zijn voor omwonenden geen zaken die in geld uit te drukken zijn.
Ik heb dit verhaal en het belang ervan opgetekend zodat u goed geïnformeerd bent wat ons de komende tijd te wachten staat.

Werkgroep Milieu, Hans Grob.

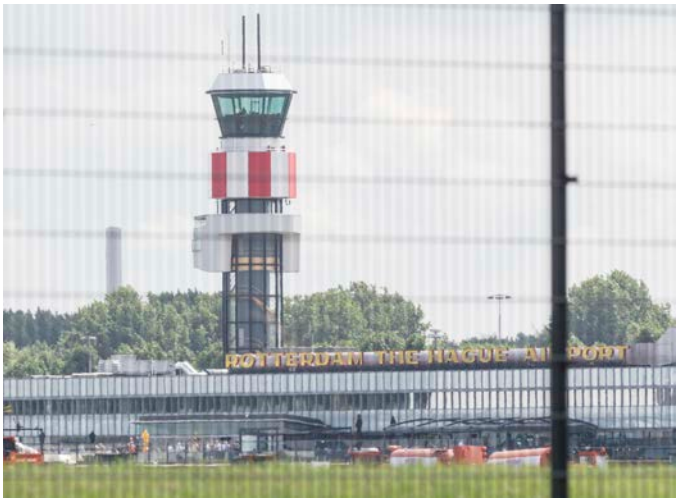

http://postzegelhandeljava.hyves.nl/
http://piensgallery.hyves.nl/

Postzegelhandel Java, anno 1935 &
Pien's Gallery, anno 1998,
Hoofdstraat 297
3114 GE Schiedam
010- 426 81 21
pzhjava@hotmail.com
Het adres voor al uw postzegels, albums en meer.
Beeldende kunst-cadeaus & workshops & meer van Pien Westerveld.

SNACKBAR
Hans & Grietje

Elke vrijdag:
Patat ..... € 1,10
Frikandel..... € 1,10
Kroket ..... € 1,10

VERANTWOORD FRITUREN
Wij FRITUREN VERANTWOORD!

openingstijden
Maandag gesloten
Di t/m za: 12.00 - 22.30
Zondag: 12.00 - 21.00

Adres
Groenelaan 58
3114 CJ Schiedam

Vers loempia en kroepia uit eigen keuken!

Tel. 010-4267519 fax. 0104271379

CREATIEF MET VLEESWAREN
ECHT IETS ANDERS !
DE SPECIALIST
VOOR AL UW BBQ VLEES
EN SALADES
OOK VOOR KLEINE EN GROTE GROEPEN MOGELIJK !

SPECIAAL SLAGERIJ **MAAN**
Onbetwist uw Versspecialist !
GROENELAAN 44 TEL: 010 4267816

Van Leeuwen
tweewielers
Groenelaan 48 - 3114 CJ Schiedam
Telefoon 010 - 426 33 36 - Fax 010 - 473 94 84

Dierenspecialzaak
de Regenboog
Groenelaan 43 B
3114 CB Schiedam
Tel: 010 - 470 00 73
Openingstijden:
Maandag gesloten
Overige dagen: 09.00 - 17.30

Ford
Official Ford-dealer
Ford | VINK & EVAG
schakelautogroep.nl
Voor uw nieuwe of gebruikte auto kijkt u op:
www.ford-schakelautogroep.nl

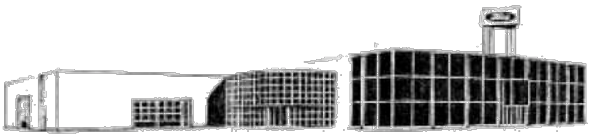

Vink & Evag Schiedam - Vlaardingen
Jan Evertsenweg 6
3115 JA Schiedam

Telefoon: 010 4264690
E-mail: schiedam@schakelautogroep.nl

ZOS radio.nl

99.0 fm

Programmering ZosRadio

Op werkdagen tussen 20:00 en 22:00 uur:

Maandag : Van heinde en verre
Dinsdag : Het verzoekplatenprogramma
Woensdag : Divertimento
Donderdag : Het Sterrebos
Vrijdag : Zos voor het weekend.

Overige uren, non-stop muziek uit de jaren 60, 70, 80 en 90!

Weekend:

Zaterdag:
8:00 - 10:00 uur : Wakker worden met Marco
10:00 - 13:00 uur : Zos op zaterdag
18:00 - 19:00 uur : Countrytime

Zondag:
7:00 - 9:30 uur : Plus Radio
9:30 - 10:30 uur : Kerkdienst
10:30 - 13:00 uur : Cult-uurtje
18:00 - 19:00 uur : Countrytime

Like ons op Facebook: **ZosRadio Schiedam**

Gegevens
010 426 00 00
FM 99.0 op de kabel in Schiedam.
Kanaal 870 via Caiway
www.zosradio.nl

Postbus
ZosRadio
Postbus 239
3100 AE Schiedam

ZosRadio
24 uur per dag !

DWM WORKS

nice2do

Alida bewaarschool Nu BVSZ

Wie heeft nog foto's en wil ze delen?
Neem contact op met de BVSZ of De Gorzette

WIJKOVERLEG 2016:

Maandag: 14 november

Opening van het overleg
19.30 uur.

Rattenplaag

De bewoners van de Lekstraat, bij de Koninginnebrug, hebben de laatste tijd veel overlast van ratten die zich in de dichte bosjes verschuilen. De bewoners schrikken regelmatig bij het storten van hun afval in de vuilcontainer, als er opeens een rat uit komt. De ongediertebestrijder van Irado is al aan het werk geweest door een groot gedeelte van de bosjes weg te halen, rattenvallen te plaatsen en de vuilcontainer naar de overkant bij de sluis te verplaatsen. Of dit afdoende is, wordt door de bewoners betwijfeld. Het grote probleem is dat er geen rattengif meer mag worden gebruikt. De vallen vangen waarschijnlijk te weinig ratten om de plaag tegen te gaan.

Er is afgesproken met een van de bewoners te kijken of het zin heeft in september met alle bewoners bij elkaar te komen, om dan te bespreken welke maatregelen er getroffen kunnen worden.

De voorzitter

Pleintje achter het clubhuis

Achter het Klubhuis in de Dwarsstraat ligt een pleintje, tussen de Volkerakstraat en de Haringvlietstraat. Dit pleintje is al heel lang een doorn in het oog van de bewoners, omdat daar bloembakken staan die slecht worden onderhouden en die ook vaak als afvalbak dienen voor hondenpoep. Nu valt dit gebied onder Woonplus

en deze heeft *Mooi Werk (Cultuurscout)* benaderd om samen met de bewoners tot een oplossing te komen. Hierop is *Mooi Werk* met enkele van hun medewerkers aan de slag gegaan en zij hebben met de bewoners geïnventariseerd wat de klachten zijn en wat de oplossingen zouden kunnen zijn. Hieruit is een lijstje met voorstellen ontstaan, waarmee enkele gebiedsontwerpers aan de slag zouden gaan. De uitkomst hiervan zou in september aan de bewoners worden voorgelegd. Maar jammer genoeg heeft *Mooi Werk* de opdracht aan Woonplus teruggegeven, omdat deze laatste niet bereid is de noodzakelijke financiën vrij te maken, terwijl de gemeente heeft aangegeven desnoods een gedeelte mee te willen betalen. Het bestuur van de BVSZ vindt dat Woonplus zijn huurders behoorlijk in de kou laat staan en vindt dan ook dat op de ingeslagen weg moet worden doorgegaan.

De voorzitter

Wilhelminahaven

Er zijn momenteel ontwikkelingen gaande in de Wilhelminahaven, in het gebied dat loopt van de Havenstraat tot voorbij Zwembad Zuid. De gemeente wil hier een stukje natuurlandschap ontwikkelen, waarbij gedacht wordt aan een strandje, een wandelvlonder met beplanting in het water en ook aan sport- en spelgelegenheden. Het is de bedoeling om in deze ontwikkelingen ook zwembad Zuid te betrekken zodat het mogelijk wordt, door uitbreiding en horecagelegenheid, het zwembad intensiever te gebruiken. Ook wordt gedacht aan het ontwikkelen van een sportcomplex voor verschillende sporten, zodat de inwoners van Zuid, West en Oost dichter bij huis kunnen sporten. Uit allerlei onderzoeken blijkt dat de jeugd in Zuid minder aan sport doet dan de jeugd in Noord. Het bestuur is erg benieuwd hoe dit alles zich zal gaan ontwikkelen en wij hopen u op de hoogte te kunnen houden van de stand van zaken.

De voorzitter

KOPIJSLUITING

DE GORZETTE 2016.4 01-12-2016

- MAAKT U GEREGELD FOTO'S?
- ALTIJD AL MET ANDEREN OVER FOTO'S WILLEN PRATEN?
- NOG WAT TIJD OVER?

KOM DAN NAAR DE FOTOCLUB.

OP DONDERDAGAVONDEN ZIJN WIJ VAN 20.00-22.00 TE VINDEN IN DE *LELIESTRAAT 10*

WWW.FOTOCLUB-SCYEDAM.NL

INTERESSE? MAIL NAAR:

INFO@FOTOCLUB-SCYEDAM.NL

Openstaande Contributies 2016

Er zijn nog heel wat leden, die hun contributie niet hebben voldaan. Dat is bijzonder spijtig, want van de contributie-opbrengsten wordt o.a. deze 'De Gorzette' betaald. Bij deze doen wij dan ook een beroep op hen, die nog niet betaald hebben, dat zo spoedig mogelijk te doen, doch uiterlijk vóór 15 september. U kunt het persoonlijk contant betalen bij Hans Grob op het kantoor van de BVSZ aan de Leliestraat 10 te Schiedam. U kunt het natuurlijk ook overmaken op onze bankrekening bij de ING onder vermelding van Contributie 2016. Nog eenvoudiger is het als u ons een machtigt de contributie van € 7,00 per jaar automatisch te laten afschrijven in de maand april van elk kalenderjaar.
Voor hen, die ons hebben gemachtigd vragen wij u zorg te dragen voor voldoende saldo, opdat wij in een keer de contributie kunnen innen. Bij diegenen waarbij dat niet gelukt is, doen wij in de maand september een poging alsnog de contributie af te schrijven. Zorgt u voor voldoende saldo?
Bij voorbaat dank voor uw medewerking.

De Penningmeester.

Klaverjas- en Jokeravond in de Leliestraat

Beste lezers van De Gorzette

Even voorstellen.
In Schiedam Oost is de vereniging het 'Singelkwartier' opgehouden te bestaan.
Er werden daar allerlei activiteiten gehouden, waaronder een kaartclub met mensen die Jokeren en Klaverjassen leuk vonden.
Het clubje kaarters (55+ ers) wilde graag doorgaan en zodoende zijn we in de Leliestraat bij BVSZ terechtgekomen en daar een clubje begonnen onder de naam 'ZUOS'.

Sinds enkele maanden doen we daar op dinsdagavond een potje kaart. Gemiddeld hebben we 20 klaverjassers en 7 jokeraars.

Wij huren de zaal van BVSZ en zij verzorgen de koffie, thee en het fris. We zouden er nog enkele mensen bij kunnen hebben.

Wilt u ook een avondje achter de tv vandaan dan bent u van harte welkom.
Voorlopig houden we het inschrijfgeld op € 2.50 per avond, dus dat zijn de kosten niet.
Hier staan wat kleine prijsjes tegenover.
Aanvang van de avond is om 19.45 uur en eindigt zo rond 22.30 uur.
Er liggen geen messen op tafel, gewoon ongedwongen dus. Bedoeld als gezellig avondje weg.
Heeft u interesse? Zorg dan dat u om uiterlijk 19.40 uur aanwezig bent, want dan delen we de tafels in.

Wie weet tot ziens!

Gerard van der Vlies

De huishoudzaak waar u niet uitgekeken raakt!

Groenelaan 85-89, 3114 CC Schiedam
T. 010 - 426 60 08, **E.** vdvlies@xs4all.nl
www.vandervlieshuishoud.nl

Sinds 1882

WOONCENTRE
CONDOR

Groenelaan 47 - 49
3114CB Schiedam

Tel: 010 - 761 93 28
info@wooncentre.nl
www.wooncentre.nl

Van Kooren
Brood & Banket

Van Kooren - Brood en Banket
Leliestraat 1
3114 NJ Schiedam
tel. 010-7861011

www.vankooren.nl
facebook.nl/vankooren
twitter.com/vankooren
ronald@vankooren.nl

de Gorzen Apotheek

Geboden service vanuit apotheek de Gorzen:

- Gratis bezorgservice tussen 15.00 en 18.00 uur.
- Toegang tot goede en onafhankelijke zorg door een apotheker of een apothekersassistent(e)
- Klantvriendelijkheid
- Snelheid
- Grote keuze aan zelfzorggeneesmiddelen
- Vichy
- Nieuw in ons assortiment: Doliva verzoegingsproducten
- Ruime openingstijden (ma. t/m vrij. 08.00-18.00 uur)
- Gratis en ruime parkeergelegenheid

Voor meer informatie zie www.apotheekdegorzen.nl

Apotheek de Gorzen
Groenlaan 111
3114 CE Schiedam
tel: 010 - 246 88 88
fax: 010 - 473 06 07

IMTRANS

verhuizingen • opslag • speciale transporten

Schiedamsedijk 69 • 3134 KK • Vlaardingen

T 010 426 80 71 E info@imtrans.nl I www.imtrans.nl

de Slager-inn

Orginele recepturen van Sjaak Risseeuw!

ONS VLEES KOMT VAN DE HOLLANDSE BOERDERIJ,

SCHARRELT VRIJ ROND EN IS ANTIBIOTICA VRIJ.

** Verse Vleeswaren * Belegde broodjes **
**Ruim BBQ assortiment * Gourmetschotels **
Maaltijden en salades uit eigen keuken

Puzzelpagina BVSZ, 2016-3

oplossing Sudoku 2016-2

9	1	3	7	4	5	2	8	6
4	5	6	8	2	9	3	7	1
7	8	2	3	6	1	9	5	4
3	7	8	5	1	6	4	9	2
1	4	9	2	7	3	8	6	5
2	6	5	9	8	4	7	1	3
6	2	7	1	3	8	5	4	9
5	3	4	6	9	7	1	2	8
8	9	1	4	5	2	6	3	7

De nieuwe Sudoku. Veel succes!
De oplossing vindt u in het december-nummer van De Gorzette.

1	9			7				
8			6	1		2	7	
	2		8					1
		1				4		
9		8	5		7		3	
						9		8
5	1		9		6	7		
4		9			2	8		
			1	4		3		9

Lievelingsrecept van: Pietje Pietersen

‘Potje’

Ingrediënten:
(Voor drie personen)

150 gram chorizo in plakjes
1 blik tomatenblokjes
1 paprika in stukjes gesneden
½ groente- of kruiden bouillonblokje
½ theelepel cayennepeper
knoflook, uienpoeder, peterselie
geraspte kaas,
3 eieren
3 lage eenpersoons ovenschaaltjes

Bereiding:
Fruit de plakjes chorizo ca drie minuten. Haal ze uit de koekenpan. Bak in het vrijgekomen vet de knoflook, paprika en uienpoeder ca drie minuten. Voeg dan de tomatenblokjes toe. Doe daarna de kruiden en het bouillonblokje erbij. Laat acht minuten inkoken.
Verdeel de chorizo over de drie schaaltjes, verdeel daarover de paprika-tomaten mix. Als laatste laat u in elk schaaltje een ei glijden. (eventueel nog wat geraspte kaas erop). Zet de bakjes in een vooverwarmde oven, tot de eieren gestold zijn. Strooi er als laatste wat peterselie over. Lekker met (stok) brood.
Eet smakelijk!

Heeft u een lekker recept?
Stuur het dan, al of niet met foto, naar de redactie van *De Gorzette.*

HET VERHAAL VAN

MIJN vader

Wilde ganzen in het drassige land. Schapen met hun kont naar de wind. Mijn vader, ik en de dijk. Urenlange levenslessen in de eindeloze leegte. Terug bij de kachel wacht ik tot hij het zegt. Doe maar een halfje. Ik schenk met twee handen het glaasje vol. Over het randje. Nog steeds maak ik die lange wandelingen. En dat halfje, dat heb ik in ere gehouden. Als ritueel voor mijn vader. En voor mezelf.

KETEL 1. EEN VERHAAL APART

Geen 18, geen alcohol. Geniet, maar drink met mate.

Welke zaken lopen bij Huurdersbelangen?

Er zijn twee zaken waar de werkgroep Huurdersbelangen samen met het SOBO (Schiedams Overleg Bewoners Organisaties) hun tanden in hebben gezet na een oproep van betreffende bewoners.
Zo loopt er een verzoek bij de verhuurder Metterwoon uit Den Haag om het pand Hagastraat 20 op te knappen. Het pand wordt bewoond door mevrouw Van Marion en na haar oproep aan huurdersbelangen om eens een praatje met haar te komen maken en haar huis eens onder de loep te nemen, zijn we ons te barsten geschrokken.
Mevrouw had zelf al diverse oproepen aan de verhuurder gedaan over de gebreken in haar woning, welke hoofdzakelijk bestonden uit lekkages van dak, goten en ramen. Onvoorstelbaar dat een verhuurder in 2016 een huurder zo in de kou kan laten staan. Het water loopt bij elke regenbui zo de kamer, keuken en slaapkamer in.
Gelukkig had de verhuurder, na een eerste melding van onze werkgroep en het SOBO, door dat het menens was. De verhuurder heeft daarop enkele reparaties aangebracht en de goot aan de voorzijde gemaakt. Wij zijn nu in overleg met verhuurder Metterwoon om het verdere achterstallig onderhoud van het pand aan te pakken.

Heel wat minder makkelijk is het probleem aan de Numansdorpsestraat 4b. Daar huurt de familie Jongebreur al 30 jaar een woning die intussen diverse malen van eigenaar is veranderd. Bij het huren van de woning is 30 jaar geleden geen papieren huurovereenkomst afgegeven, maar een ieder weet dat een mondelinge afspraak een rechtsgeldige afspraak is en je de zelfde huurbescherming geniet als elke andere huurder.
Daar dacht de tegenwoordige eigenaar/beheerder Van der Linden anders over en stelde de familie Jongebreur een huurverhoging van 300% voor en anders was het wegwezen geblazen.
De werkgroep en het SOBO hebben rond de tafel gezeten met de heer Van der Linden en zijn zaakwaarnemer, de firma Kruse & Lampo. Er was geen goed garen mee te spinnen, behalve een hoop intimidatie en gedreig. Voor deze zaak is via het SOBO een advocaat in de arm genomen en die gaat deze zaak voor de familie Jongebreur tot een goed einde brengen.

We houden u op de hoogte,
Namens de werkgroep Huurdersbelangen,
Sjaak Bijloo.

Psychologie
Meditatie
Coaching
Mindfulness
World class service
Groenelaan 38a
3114 CH Schiedam
06-53283235

Kom gezellig winkelen op de Groenelaan
Albert Heijn De Wolf
anders nog iets?
Gall&Gall
etos
TABAC&GIFTS
DE BLOCKSHOP

We moeten gaan wennen aan prestatieafspraken en een bod!!!!! Suggestie: Samen werken aan een bod en prestatieafspraken!!

Op 1 juli 2015 is de woningwet 2015 in werking getreden. Hoeksteen van deze hervorming is de lokale verankering van het volkshuisvestelijk beleid. De gemeentelijke woonvisie Schiedam 2030 (zie www.schiedam.nl/woonvisie) vormt de basis voor prestatieafspraken die gemeenten, huurders en corporaties met elkaar gaan maken. Om tot dergelijke afspraken te komen zullen zij met elkaar de dialoog aangaan die moet leiden tot een bod van de verhuurder (wat wil de corporatie doen) voor 2017 en 2018 en prestatieafspraken (afspraken over wat de 3 partijen de komende 2 jaar samen willen bereiken).

Tot nu toe bepaalden de gemeenten en de corporaties grotendeels het woonbeleid in hun gemeente. Slechts in enkele gemeenten werden ook huurdersorganisaties betrokken bij de prestatieafspraken. Nu het wettelijk wordt geregeld huurders te betrekken bij het lokale overleg, zien we dat meer gemeenten en corporaties samen met de huurdersorganisaties aan de slag gaan.

Ondanks de nieuwe woningwet zijn sommige gemeenten en corporaties nog steeds huiverig of onzeker om huurders een gelijkwaardige positie te geven in het lokale overleg. Zo stellen gemeentes soms dat zij democratisch gekozen zijn en dus de rechten van alle burgers waarborgen. Er zijn corporaties die vinden dat de Overlegwet huurders al ruim voldoende zeggenschap geeft. Maar ook huurdersorganisaties zelf hebben soms moeite met hun nieuwe rol en moeten zichzelf afvragen of ze voldoende kwaliteit en kennis hebben om een volwaardige partij te zijn in het overleg. In Schiedam staan de gemeente en Woonplus open voor het SOBO en huurdersorganisaties.

Huurdersorganisaties zijn belangrijk voor het overleg omdat zij signalen vanuit hun achterban meenemen in het overleg en zorgen voor draagvlak door de achterban te informeren. Prestatieafspraken gaan altijd over onderwerpen die huurders direct raken, zo ontstaan er bij onvoldoende beschikbaarheid van huurwoningen langere wachttijden. Onvoldoende seniorenwoningen of woningen met zorg in de nabijheid leiden ertoe dat ouderen minder lang thuis kunnen blijven wonen. Niet investeren in leefbaarheid heeft groeiende woonoverlast tot gevolg. Het is daarom van belang altijd de gevolgen van afspraken voor de wijk en de huurders in het achterhoofd te houden.

Woonplus heeft voor 2017/18 een concept bod gepresenteerd aan de Gemeente en het Schiedams Overleg Bewoners Organisaties (SOBO). Het SOBO heeft daar, in

samenwerking met huurdersbelangenverenigingen uit Schiedam, goed naar gekeken en om uitleg gevraagd bij punten die niet duidelijk genoeg waren omschreven. Dit heeft geleid tot een definitief bod 2017/2018.

Het bod 2017/2018 ligt ter inzage bij de BVSZ, evenals de reacties op het bod van het SOBO Vanaf september gaan de concrete afspraken op het bod gemaakt worden. Half december moeten de prestatieafspraken bij Minister Blok worden ingeleverd.

Namens de werkgroep Huurdersbelangen, Sjaak Bijloo.

Eerste lustrum St Vrienden van Zwembad Zuid

De Stichting Vrienden van Zwembad Zuid zet zich in oktober 2016 al weer vijf jaar in voor Zwembad Zuid, dat inmiddels vooral dankzij de bewoners al meer dan 40 jaar bestaat. De Stichting is op 11 oktober 2011 officieel opgericht door het lokaal en landelijk gewaardeerde "Actiecomité Zwembad Zuid moet open blijven" en de Bewonersverenigingen Zuid, West, Oost en Centrum. In dat jaar besloot een grote meerderheid van de Gemeenteraad het zwembad, mede wegens het ontbreken aan voldoende zwemwater, tenminste voor tien jaar open te houden en te renoveren. Het laatste gebeurde in 2013 tijdens de zomervakantie. Ook besloot het Gemeentebestuur in maart 2013 het beheer en de exploitatie van onder andere de zwembaden voortaan uit te besteden aan een deskundige marktpartij, Optisport Exploitatie. Aldus geschiedde dit per 1 januari 2014 ook met Zwembad Zuid. De Vriendenstichting werkte inmiddels sinds november 2012 met een doortimmerd plan, waarin het openhouden van het zwembad het hoofddoel was, met daarin negen subdoelen. Ruime openingstijden en zwemsportstimulering waren kenmerkende subdoelen. Ondanks de domper van het wegbezuinigen van schoolzwemmen door de Gemeente per 1 januari 2013, gingen de Vrienden en Optisport niet bij de pakken neerzitten. Tijdens de heropening van het gerenoveerde zwembad lanceerde het bestuur van de Vrienden het initiatief leerlingen tenminste over een zwemdiploma te laten beschikken als zij van de basisschool naar het voortgezet onderwijs gaan. Dit is gezamenlijke verantwoordelijkheid van ouders, scholen en gemeente. De Vrienden willen in samenwerking met gemeente, scholen en Optisport een onderzoek instellen naar hoeveel leerlingen (groep 4 en ouder) nog geen diploma hebben en hoeveel ouders her zijn die zwemles niet kunnen betalen.

De Vrienden hebben zich in de afgelopen jaren ook ingezet voor Paasactiviteiten voor alle Schiedamse families en de Paula Kooper Sport- en speeldagen voor groep 7 van

het basisonderwijs. Daarnaast was het bestuur actief in het stimuleren van sport en bewegen via de zwemsport voor jong en oud. Dit leidde tot een toename van het aantal bezoekers. Dat was eerst, door het wegvallen van schoolzwemmen en de omslag naar Optisport in 2014, teruggelopen van 90.000 naar 38.000. En nu, door inspanningen van Optisport en de nieuwe locatiemanager, loopt dit aantal weer op naar 44.000!

Dankzij gemotiveerde vrijwilligers, personeel, management en de vele Vrienden heeft Zwembad Zuid een goed toekomstperspectief. Het zwembad kan meegroeien in de herontwikkeling van de Schiedamse havens. Een reeds in gang gezet boeiend proces, dat net zo enerverend is als het proces van destijds tot het behoud van Zwembad Zuid. De Vrienden van Zwembad Zuid participeren in het overleg van de herontwikkeling van de Wilhelminahaven. Het bestuur van de Stichting Vrienden van Zwembad Zuid is iedereen erkentelijk voor de steun en het vertrouwen die gegeven zijn om Zwembad Zuid te behouden en nieuw perspectief te bieden. Onze dank gaat ook uit naar onze samenwerkingspartners van de activiteiten, gehouden in de afgelopen 5 jaar. Met name dank aan de gemeente Schiedam en Optisport Schiedam, die ons de ruimte gaven om onze doelstellingen te behalen. In de week waarin de oprichtingsdatum valt, wordt enige aandacht geschonken aan het eerste lustrum. Optisport en de Vriendenstichting werken hierbij nauw samen.

Albert Bons, voorzitter

Harrie Jansson, secretaris

Mari Dingenouts, Penningmeester, PR

Leida van Grootveld, activiteiten en vrijwilligers

Corrie Verdam, activiteiten en vrijwilligers

Johanna Blinker, beleidsadvies

Mooi Werk kunt u nu vinden op de Hoogstraat, tegenover het Museum en Monopoly.
Deze foto, gemaakt in juli, laat zien dat er nog veel gedaan moet worden. Maar als u dit leest ziet het pand er vast heel anders uit. Neem eens een kijkje.

Minervastraat? O, die straat ligt bij de Gusto!

Voor velen is de naam 'Gusto' tegenwoordig de aanduiding van de industriewijk aan de andere kant van de 'Voorhaven', beter bekend als het stadsdeel Nieuw-Mathenesse. In vroeger jaren was 'Gusto' een begrip in Schiedam, maar zeker ook wereldwijd als scheepswerf. Als je 'Gusto' zei, had je het over een wereldbekende scheepswerf en niet over een kaal veld met wat bedrijfjes.

Rond 1900 werd de ontwikkeling van Schiedam enorm afgeremd door de afwezigheid van industrie. De economie zat in een zeer diep dal. De grootste werkgever op dat moment was de 'Apollo' Kaarsenfabriek aan de oevers van de Maas. Gedurende een paar eeuwen had Schiedam zich economisch fier overeind weten te houden met zoveel florerende jenever producerende bedrijven binnen haar stadsgrenzen. Wat te denken van alle toeleveranciers, zoals kuipers, glasblazers, kurk-fabrieken etc. Te laat was men er van doordrongen, dat moderne productiemethoden de industrie nieuw leven kon inblazen in dit eeuwenoude traditioneel gemaakte 'vocht'. Men verloor daardoor de concurrentiestrijd met andere gebieden en landen.

Hier ter stede werden verenigingen opgericht door bezorgde burgers om bedrijven over te halen zich hier te vestigen. Beetje bij beetje is men daarin geslaagd. De doorbraak voor de vernieuwing en opleving van de economie werd in 1901 ingeluid door de heer A.F. Smulders en zijn zoons Frans en Henri. Deze mannen hadden een scheepswerf annex machinefabriek in Slikkerveer. Door het enorme succes dat zij hadden met de fabricage van voornamelijk baggermateriaal, voor o.a de aanleg van het Panamakanaal, Oostzeewerken en het Suezkanaal, begon de werf omstreeks de

eeuwwisseling in Slikkerveer uit zijn voegen te barsten. Dat men succesvol was blijkt uit het feit, dat de werf in Slikkerveer pas in 1894 in gebruik werd genomen door Smulders, die tot dan produceerde in Utrecht. Vandaar dat men omkeek naar een nieuwe locatie en die vond men op de moerasachtige uiterwaarden van de Maas in het Schiedamse deel van Nieuw-Mathenesse. Op dat moment had men een kleine 800 man totaal in dienst.

Wie denkt, dat de gemeente Schiedam in zijn nopjes was met de aandacht van Smulders voor Schiedam heeft het mis. Er waren diverse hindernissen te overwinnen. Grootste hindernis was, dat Smulders de grond wilde kopen en de gemeente Schiedam wilde alleen verpachten. Er zijn in die dagen vele rumoerige raadsvergaderingen geweest. Uiteindelijk won het verstand het en konden de voorstanders Smulders laten weten, dat het koopcontract voor de grond kon worden getekend.

Het heeft uiteindelijk nog vier jaar geduurd eer de werf in juli 1905 onder grote belangstelling en met het nodige feestgedruis geopend kon worden. Eerst moest de grond vier meter worden opgehoogd en moesten er scheepshellingen gebouwd worden, evenals de bedrijfshallen, die hadden gediend als tentoonstellingsgebouwen op een Tentoonstelling voor de Industrie in Dusseldorf in 1902. Toen men in 1905 begon, had men meteen al een goed gevulde orderportefeuille en kon het eerste schip (een zeewaardige baggerzuiger) in november 1905 onder gejuich te water worden gelaten.

Zoals met veel bedrijven had ook Werf Gusto, zo officieel genoemd in 1911, goede en slechte tijden. Slechte tijd was uiteraard WO I, waarin bijna niets werd besteld. Alle grote baggerwerken lagen stil. Dit werd na de oorlog wel weer goedgemaakt, omdat alle uitgestelde baggerwerken werden voortgezet. Toch was men geschrokken van deze periode en gingen de ingenieurs van Werf Gusto aan de slag met andere producten, zoals drijvende havenkranen, drijvende bokken, stalen bruggen en andere stalen constructies. Men bleef de 'bagger' wel trouw. De staalconstructies, zoals bruggen, hebben de Werf wel door de donkere jaren van de werelddepressie begin dertiger jaren geleid. Eind 1936 rapporteerde de Schiedamsche Courant weer flinke winsten met goede vooruitzichten voor 1937 en volgende jaren. In de twintiger jaren ging men zich ook toeleggen op scheepsbouw en heeft in die jaren flink wat grote zeeschepen afgeleverd. Een volgende donkere periode voor het bedrijf was WO II, waarin bijna niets werd geproduceerd. Vooral de afdeling engineering, waarmee Werf Gusto zijn wereldreputatie mee had opgebouwd lag helemaal stil. In 1944/1945 was een groot deel van de Werf vernietigd. Na de oorlog hervond het bedrijf zich en kon zich geheel herstellen. Het baggeren werd steeds minder, de concurrentie erg

groot, ook op het gebied van Kraanbouw. Dit noopte Werf Gusto allerlei samenwerkingsverbanden aan te gaan met bedrijven met gelijksoortige producten om de strijd met het buitenland aan te gaan. Men trad toe tot IHC Holland (1943), Holland Cranes (1951) etc.

De scheepsbouw was bij Werf Gusto eind vijftiger jaren een aflopende zaak. Men kon niet meedoen met de schaalvergroting in de moderne scheepvaart en bevrachting. In 1958 had de Werf Gusto een opdracht gekregen voor een zelfheffend boorplatform voor de olie-industrie. De 'Seashell' zoals het platform heette zette alles op zijn kop. Een unicum in de Nederlandse scheepsbouw/olie-industrie. De ervaring opgedaan met dit 'eiland' werd te gelde gemaakt met meerdere werkeilanden met of zonder kranen en vervolgopdrachten, zoals de kraaneilanden 'Lepelaar' en 'Kraanvogel' voor Rijkswaterstaat voor de aanleg van diverse havenwerken. Het tweede boorplatform 'Ile de France' (1965) zette Werf Gusto definitief op de wereldkaart als topleverancier van Offshore producten.

Door toenemende concurrentie besloten de zes bedrijven verenigd onder de vlag van IHC Holland geheel op te gaan in de IHC. Besloten werd dat elk bedrijf een specialisme op zich zou nemen. De bagger werd door Werf Gusto afgestoten en dat werd in het vervolg door Smit Kinderdijk gedaan. Werf Gusto dat op dat moment een kleine 2000 man in dienst had specialiseerde zich in de Offshore vanaf 1967. Werf Gusto v.h. A.F. Smulders ging heten IHC Gusto BV. De familie Smulders die de Werf groot had gemaakt en jarenlang gezichtsbepalend was voor de ontwikkeling van de werf kreeg een steeds kleiner aandeel in directiefuncties. De laatste Smulders die een directiefunctie had was Robert Smulders, die het bedrijf verliet in 1972 om directeur te worden van IHC Smit Kinderdijk.

Jaar op jaar werd de lat hoger gelegd met spektakelstukken, zoals het eerste DP Boorschip 'Pelican', de enorme opslagboeien zoals de 'Brent Spar 1', de pijpenlegger 'Viking Piper' om nog maar te zwijgen van de ontwikkeling en bouw van enorme Offshorekranen, zoals de 'Challenger', 'Orca' en 'Thor'. Kranen met een ongekend hijsvermogen voor die tijd.
Echter het uitblijven van de nodige investeringen in vernieuwbouw van de werf, gecombineerd met enorme verliezen in het buitenland voor IHC Holland, afgezet tegen de moordende concurrentie vanuit Korea en Japan en een stagnerende oliemarkt door een oliecrisis in 1973, noopten de bestuurders van IHC Holland Werf Gusto af te stoten in juli 1978.

Het heeft tot een storm van verontwaardiging geleid. Hoe was het mogelijk dat 'Gusto' gesloten werd en bedrijf met zo'n rijke historie en diepe wortels in Schiedam?

Wat was men trots op de reeks Free Enterprise (7 in totaal) veerboten voor Engeland. Het mocht allemaal niet baten, ondanks alle protesten ging na de te waterlating van het boorschip Co. 950 het slot op het hek. De meeste medewerkers gingen over naar de RSV groep, de engineers mochten een doorstart maken bij RSV Gusto Engineering. (het huidige GustoMSC aan de Wiltonhaven). De afdeling (SBM), die in de zestiger en zeventiger jaren onder de hoede van Gusto tientallen opslagboeien voor olie op zee produceerde, omdat goede zeehavens ter plaatse ontbraken, is de dans ontsprongen door te verzelfstandigen in de zeventiger jaren. Heden te dage beter bekend als SBM Offshore.

Wie nu door Schiedam naar Nieuw Mathenesse rijdt, vindt niets meer terug van die glorieuze werf, die velen, jarenlang van werk voorzag en die menigeen een brok in de keel bezorgde als het bedrijf weer eens de 'eerste', of de 'grootste' ter wereld het water in liet glijden.
Vandaar dat het hoog tijd wordt om de overblijfselen van de werf, die her en der verspreid in Nederland nog in privébezit aanwezig zijn terug te halen naar Schiedam.

Daartoe is een stuurgroep opgericht onder auspiciën van de BVSZ, die meerdere groepen heeft uitgenodigd (zoals Gemeente Schiedam, GustoMSC, Stichting Mooi Werk, Historische Vereniging Schiedam) om mee te denken om die overblijfselen (zoals een van de toegangshekken) te verwerken tot een Aandenken/Monument voor de Werf Gusto, dat recht doet aan de vele harde werkers en de familie Smulders.
De eerste meeting is geweest in juli en begin september staat de tweede samenkomst op het programma. Wij hopen u in het volgende nummer van 'De Gorzette' te kunnen laten weten wat het geworden is en wanneer en waar het geplaatst wordt!

31 augustus 2016

Belangrijke telefoonnummers

Alarmnummer	112
Brandweer	010-4468100
Politie en Buurtagent	0900-8844
Lichtblauwe brigade	010-2191455
DCMR-meldkamer	0888-333555
Dierenambulance	010-4777975
Instituut sociale raadslieden	010-2465003
Irado	010-2621000
Particuliere woningverbetering	010-2380633
SOBO-woonzorgwinkel	010-2734701
Stadswinkel	010-2191111
Steunpunt mantelzorg	06-51694096
Eneco storingsdienst gas/ elektriciteit	0800-9009
Evides water	0800-1529
Woonplus	010-2045100
Vlietland Ziekenhuis	010-8930000
Wijkprocesmanager: Marcel Kreuger	010-2191027

Bewaar deze nummers in/bij uw telefoon.

BVSZ

Werkgroep Huurdersbelangen

Sjaak Bijloo (coördinator)	Geervlietsestraat 37b	010-4268166
John Ouwens	Grevelingenstraat 62	010-4732997
Wout Broere	Havendijk 222	010-4737037

Werkgroep Milieu

Hans Grob	p/a Leliestraat 10	010-4730503
Albert Bons	Volkerakstraat 18	010-4731945

Werkgroep Stadsvernieuwing

Albert Bons	Volkerakstraat 18	010-4731945

Werkgroep Particuliere Woning Verbetering

Ger v.d. Bosch	Klaaswaalsestraat 11a	06-20149855

Werkgroep Wijk- en Buurtbeheer

bestaat in de praktijk uit de contactpersonen van de straatteams

Werkgroep informatie- en communicatietechnologie

John Maassakker

Contactadressen van de straatteams

Straatteam Abbenbroeksestraat
Annie Doejaaren
Abbenbroeksestraat 14b
06-52008807

Straatteam Beierlandsestraat
Miranda Dingler
Beijerlandsestraat 37
010-7858685

Straatteam Dwarsstraat
Ouderraad O.B.S. de Gorzen
Dwarsstraat 2
010-4267815

Straatteam Flat Nereus
Kees van Nijnatten
Havendijk 331
010-4733240

Straatteam Flat Poseidon
Tonnie Slechte
Havendijk 479

Straatteam Grevelingenstraat
John van Oudenaarde
Grevelingenstraat 48
06-50275897
010-4271570

Straatteam Klaaswaalsestraat
Josien van Dijk
Klaaswaalsestraat 11a
010-4268671

Straatteam Maasdamsestraat
Marjan Hartmann
Maasdamsestraat 16
010-4736217

Straatteam Nieuwe Maasstraat
Lia Sliedrecht
Nieuwe Maasstraat 17
010-2731632

Straatteam Nieuwe Maasstraat
Yvonne Esbach
Nieuwe Maasstraat 8
010-4271845

Straatteam De Pionier
Fam. Prein
Lekstraat 48a
010-4269683

Straatteam Puttershoeksestraat
Chantal de Graaf
Puttershoeksestraat 31
06-17770769

Straatteam Puttershoeksestraat
Ineke Hoppe
Puttershoeksestraat 24
010-4264390

Straatteam Steenstraat
Jeannette Loekemeijer
Steenstraat 15
06-12916048

Straatteam Steenstraat
Annemarie Flach
Steenstraat 3
06-43083494

Straatteam Strijensestraat
Angela v.d. Tas
Strijensestraat 7
06-52310569

Straatteam Visserstraat
Christine Pauw
Visserstraat 16
010-4731280

Straatteam Wilhelminaplein
P.H. van Bockkom
Wilhelminaplein 26
06 -52378736

Straatteam Maasstraat
Puck v.d. Laan
Maasstraat 40
06-28119912

Straatteam Voornsestraat
J. Snijders
Voornsestraat 7A
06-14366592

Op zoek naar een **huur- of koopwoning?**

Bent u een starter of doorstromer, een student of 55-plusser en zoekt u een huur- of koopwoning, dan kunt u bij Woonplus terecht. Woonplus biedt met haar gevarieerde woningaanbod passende woonruimte voor iedereen.

Kijk voor ons actuele aanbod op www.woonplus.nl.

Woonplus is een vastgoedonderneming met maatschappelijke verankering in Schiedam. Wij willen zorgen voor goede betaalbare huisvesting van Schiedammers. Wij werken samen met onze klanten, gemeente en organisaties op het gebied van wonen en welzijn en zorg.

woonplus Schiedam

Woonplus Schiedam
Valeriusstraat 3
3122 AM Schiedam
T (010) 204 51 00

Internet
www.woonplus.nl